Alto Madeira

Publicação dos Diários Associados | ASSIS CHATEAUBRIAND

ANO LXVII Porto Velho, quinta-feira, 27 de fevereiro de 1981 — Nº 11.204

LISTA DE APROVADOS DO SUPLETIVO

Página 4 do 1º Cad.

SEDUC encerra Encontro de secretários

Na página 4 do 1º.

Figueiredo diz o que fez no campo social

Brasília, (SEDU) — O presidente João Figueiredo, em pronunciamento em rede nacional de rádio e televisão, disse na mensagem ao Congresso, na data da Previdência Social, encontrada com esta e "uma longa de convivência e participação", disse também que apesar das dificuldades financeiras, o sistema nacional de Previdência e Assistência Social já atinge 112 milhões de pessoas atualmente e que corresponde a mais de 25 por cento da nossa população. Figueiredo destacou a ampliação da assistência médica e disse também ao Congresso que, em 1971, estabelecia-se a meta para dez anos [illegible] e hoje [illegible] já estão [illegible] e [illegible] dos [illegible] e [illegible] de [illegible] de [illegible] de

DECLARE SEU IMPOSTO DE RENDA COM O BERON

QUATRO ESTATAIS DEVEM US$ 20 BI — Apenas quatro empresas estatais — a Siderbras, Eletrobras, Itaipu e Nuclebras — têm, em conjunto, um quinto da dívida externa brasileira, ou seja, US$ 20 bilhões. Desse total, terão que passar em amortizações (a serem rendas) nos próximos quatro meses pelo menos que US$ 10 bilhões, enquanto as juros ascendem a US$ 6 bilhões. Em 1985, apenas, elas terão responsáveis por pagamentos equivalentes a 30% do total que o País deve neste ano.

8 DE MARÇO — PROVA PARA PATRULHEIRO RODOVIÁRIO

MARINHO

PDS ESCOLHE LIDER — Até hoje, provavelmente, o (PDS) já deverá ter o seu novo líder e vice, na Câmara Municipal. O atual, vereador João Batista Coelho, assume a presidência da Câmara, dia 1º de março. O nome mais cotado para o posto é o do vereador Waldemar Marinho e para a vice liderança o de Ênio dos Anjos, estando no páreo, também, Lourisvaldo Souza. A Câmara elege, dia 1º de março o 3º secretário da Mesa, e para o posto o nome cotado é o de João Tavares.

PESCADORES CONFIRMAM DIFICULDADES DO PEIXE PARA SEMANA SANTA

INACREDITAVEL — Dificilmente um turista ou "brazilianist" acreditaria quatro cidadãos do Espírito Santo embarcaram quase 20 pessoas no "trem da alegria": senador Moacir Dalla, ex-senador Eurico Resende, Deputado Pedro Ceolin e o sr. Rudy Maurer, ex-presidente do Banco do Estado do Espírito Santo e atual diretor administrativo da Gráfica do Senado. O sr. Maurer que quase falu o Banestes, é o recordista no emprego de parentes e assemelhados. O senador Zé Lins também aprontou. Nomeou um filho que está nos Estados Unidos e já recebeu dois meses de salários, um genro que trabalha num órgão estatal em Fortaleza e duas filhas.

São políticos assim que acabam descreditando outros bem intencionados, corretos e que praticam a arte política com seriedade.

NO "RODA VIVA" A PIZZA QUE VOCE SABE APRECIAR

PALAVRA DE MÉDICO — Normalmente comedido em seus pronunciamentos, o presidente da Inamps, médico Aloysio Salles, confessava novamente a amigos que simplesmente angustiado com a descoberta, feita recentemente, pela Polícia Federal, do verdadeiro duelo entre duas quadrilhas organizadas pelo direito de fraudar a Previdência Social. Salles concorda com **o ministro Jarbas Passarinho** que ontem esteve visitando Rondônia, de que é impossível acabar completamente com as fraudes, mas certo que tomar uma atitude passiva em relação ao problema também é crime. E assegurou: "Tudo o que for descoberto até o último dia de nossa administração será devidamente punido". Palavra do médico.

DETALHES DO COTIDIANO

INTERESSISMO

Ary de Moceda

Engraçado é a gente observar e analisar a comportamento das pessoas diante dos mesmos fatos, só que em situações diferentes. O exemplo muda de figura. Em política, muita coisa se fala. As palavras assumem significados diferentes, dependendo das circunstâncias, das ocasiões. No caso em tela, por exemplo, o que antes poderia ser considerado apoio decidido, e como tal recebido aos beijos e abraços, sob a euforia do momento, passa logo depois a ser tachado de fisiologismo, de puro interessismo, perdendo o valor segundo as personagens, em detrimento de outros que, mais lacônicos e cheios de preocupações, somente doaram o pão tão ministrado.

Esse palavrório todo é para procurar definir a situação dos partidos aqui da terrinha que, embora movimento nascido da traição às diretrizes partidárias a que deviam estar ligados bandearam-se para a Oposição, cuja ficção foi engrossando com o passar dos dias e à medida que a emocional urgência falou se cada vez mais violenta. Assim que, a princípio, apenas dois elementos — o senador Claudionor Roriz e o deputado Chiquilito Erse — aliaram-se ao movimento encabeçado pelo sr. Aureliano Chaves. Esse movimento queria virar a mesa pedindo o jogo recomeçar tudo de novo com a escolha do candidato à sucessão presidencial. Como não prosperou, foram apoiar a Oposição, já a esta altura com a candidatura de José Sarney à presidência do PDS, ai a candidatura Tancredo, que a princípio não passava, como uma outras vezes, de mero candidato da Oposição, sem qualquer chance eleitoreira, passou de repente a aglutinar as atenções gerais. Daí pra frente o velho acertou e hoje lá está ele na melhor maneira, mais fortalecido e primeiro mandatário nacional a ser homenageado nesses dois anos que passou pelo País, pois vai tomar posse como Presidente da República, num mandato que, segundo a legislação vigente, é de seis anos, oriundo da aspiração popular e do apoio dos mais variados segmentos sociais.

Para isso é bom não esquecer, concorreu o decidido apoio da Frente Liberal, que tornou imbatível a Aliança Democrática que se formou para levar o sr. Tancredo Neves ao Colégio Eleitoral, antes espírito mais depressa aceito como solução e necessidade absoluta para vencer as regras do jogo democrático.

Pois bem, a Frente Liberal aqui de Rondônia, a exemplo do que ocorreu em todos os Estados, à exceção de Mato Grosso (que se manteve fiel ao PDS e ao Presidente Figueiredo), mudou o quadro eleitoral, bastando com que o sr. Tancredo Neves tivesse, no Colégio Eleitoral, não apenas os cinco votos de Rondônia (3 dos deputados pemedebistas e mais os do senador Claudionor e do deputado Chiquilito) mas onze votos, com a adesão do deputado Riza Pinto e dos cinco deputados estaduais escalados dentro da bancada pedessista mas que o deputado Chiquilito Erse conseguiu aliciar e levá-los ao nosso candidato, com os quais foram assumidos compromissos que estão sendo, agora, aguardados confiantemente, embora o PMDB faça por esquecer.

Enquanto não se conhecia o resultado eleitoral, tudo corria mansa e pacificamente. Era um mar de rosas, cheio de euforia, o ambiente em que respiravam pemedebistas e frentistas. Ainda não haviam chegado à divisão do bolo político, que por sinal ainda não chegou mas a luta já começou, com os pemedebistas, tendo à frente o sr. Jerônimo Santana, querendo para si a maior fatia. E na Frente Liberal o jogo de interesse já fez com que, de logo, ainda bem elevado o Partido propriamente dito, a luta pela liderança já se faça sentir, cindindo-se em duas alas: a encabeçada pelo senador Claudionor Roriz e a outra que coube ao deputado Chiquilito Erse. Com o senador Claudionor, que de repente cansou-se de obedecer ordens, julgando-se alforriado, tendo alcançado as promessas do Teixeirão ou não falta delas, não se sabe, resolveu aliar-se ao PMDB com armas e bagagens, levando consigo os deputados Arnaldo Martins e Zuca Marcolino, os primeiros que, na fase estadual, declararam-se contra Maluf, tendo suas pretensões frustradas pelos que se diziam então malufistas ou bois ao PDS e que mais tarde tancredariam. De outro lado ficou o deputado Chiquilito conquistando para a Frente Liberal a adesão dos cinco deputados que tinham voto no Colégio Eleitoral mas que, à cata atura dos acontecimentos, estão sendo tachados pelo sr. Jerônimo Santana de interesseiros, fisiologistas e com o líder comprometido com o continuismo, pretendo obviamente negociar com a ala do derrotado senador, sobretudo os votos, aqueles que ingressaram no Colégio Eleitoral, tinham partido dos que agora acompanham o deputado Chiquilito.

É nesse jogo de palavras, cuja semântica é a menos importando os adjetivos usados, se fisiologistas ou interesseiros, resida o impasse para a formação da Mesa Diretora da Assembléia Legislativa e da composição do mandato-tampão do governo do Estado.

OPINIÃO EM 30 LINHAS

Quando o presidente francês De Gaulle disse que "este não é um país sério", muita gente, ofendida, como se tivesse sido atingida em seus brios, protestou. Mas, com o passar dos anos, certos fatos levam a crer que, de certa maneira, ele tinha razão. Os escândalos econômicos pululam por aí, sem que os culpados sejam punidos, ou ao menos processados. Somente muita verde, mas nenhuma decisão punitiva. O caso Cirne, mesmo, a ser vergonhoso, obrigando um delegado da Polícia Federal, do quilate de Romeu Tuma, a declarar que a própria estrutura não permitia a apuração de casos como o da Previdência. O dito pelo não dito e a opinião pública, mais uma vez, fica sem conhecer os culpados.

Deixando-se de lado coisas mais sérias (!?) e passando-se para a nossa Rondônia, nota-se que, por aqui, as coisas não são nada diferentes. Pelo menos não vivemos grandes escândalos, apesar de termos intervenções malfadadas e brigas intestinas e demagógicas de políticos pelo poder.

Como se já não bastasse, o futebol e o samba, raras opções de lazer para o pobre povão, sofrem os dissabores políticos e administrativos, isto para não falarmos em outras atividades menos populares.

O samba, coitado, saiu da avenida para os tribunais. O futebol não se sabe, até hoje, quando começa seus campeonatos, ou quando será definido seu calendário por força de uma estrutura falida, onde pontificam a desorganização e a falta de visão dos homens que o dirigem.

Apesar de todo o ôba-ôba, fica a esperança de melhores dias a partir de 15 de março, com a instalação solene da Nova República, que deverá alinhar, com ventos democratas, todos os setores e segmentos da sociedade, levando-nos a crer que teremos um país sério, onde as decisões serão tomadas em benefício do povo, aquele povo hoje tão demagogicamente tratado pelos oportunistas, mas capaz de levar o país por novos e seguros caminhos.

Até amanhã.

Ministro do Trabalho inaugura o SENAR

Brasília, (EBN) — O ministro do Trabalho Murilo Macedo, inaugura hoje, às 12h30M, no cidade de Franca, São Paulo, o órgão vinculado ao Ministério do trabalho que objetiva a organização e sindicalização da mão-de-obra rural.

O Senar foi criado em março de 1970 e até o ano passado possibilitou o treinamento de 1 milhão 344 mil pequenos produtores e órgãos em Brasília, Eustáquio Ferreira dos Santos.

Até 1988 o Senar pretende a formação de mão-de-obra rural por meio de convênios com diversas entidades, mas nos últimos cinco anos o órgão conta com recursos do Banco Mundial, após acordo entre o governo brasileiro e o banco.

Isso possibilitou a expansão da estrutura do Senar, que instalou centro e agências nas vários cidade do interior dos Estados, onde os produtores e seus filhos são treinados. Até o ano passado o Senar tinha instalados 42 centros e 140 agências sendo que este ano o diretor geral do órgão pretende com recursos para o novo governo, um projeto de ampliação do Senar, com a instalação de outros 10 centros e 30 agências.

Após a inauguração do centro do Senar, o ministro Murilo Macedo participa de almoço oferecido pela secretaria de agricultura. Amanhã, cedo na cidade de Franca, o ministro visita a cooperativa de trabalhadores rurais e às 10 horas, faz a entrega da medalha do Mérito do Trabalho ao industrial Wilson Melo, proprietário das Calçados Samello.

LEIA O AM

Para Prefeito do Município de Porto Velho
HAROLDO LEITE
O futuro bem planejado.

Alto Madeira

EMPRESA ALTO MADEIRA LTDA
Fundada em 15 de abril de 1971
CLÓVIS TOURINHO
Diretor Geral
LUIS WALMIR DOS TOURINHO
Diretor Superintendente
Antônia MALVINA DE TOURINHO COSTA
Diretora Administrativa
LEDA LELIS TOURINHO SAOTTO
Diretora Técnica
JOSÉ LUCIO ALBUQUERQUE
Editor Chefe

ASSINATURAS
Capital (Anual) Cr$ 300.000,00
Interior (Anual) Cr$ 250.000,00
Exemplar do Dia Cr$ 700,00
Exemplar Atrasado Cr$ 1.000,00

Diretor — Redação e Oficinas
Rua Dom Pedro II, 1968 — Telefone: (069) 221-2811 — Caixa Postal 71 — CEP 78900 — Porto Velho — Rondônia

Impresso na Off-Set

CRECHE E MATERNAL

Sossego da mamãe, quadra 18 casa 96 Conjunto Santo Antônio Fone-221-7046 Inscrições, abertas de 08 às 12 e das 14 às 18 horas.

PROJETO DE ASSISTÊNCIA VOLTA À PERIFERIA

Após alguns dias de recesso, o Programa de Assistência às Comunidades Periféricas está em plena atividade, atendendo os bairros onde não existem postos ou centros de saúde. A informação é do líder do movimento, médico Virsilo Moura. Segundo ele, somente no sábado último a equipe atendeu 150 pessoas no bairro Nova Porto Velho.

A equipe do programa é composta de 30 médicos e paramédicos e, segundo Virsilo, está apta a atender a quase todos os tipos de casos sendo que os mais graves são encaminhados ao Hospital de Base Dr. Ary Pinheiro para internamento ou prosseguimento do tratamento.

O líder do programa, Virsilo Moura, disse também, que se está sendo organizada uma excursão ao setor especial, para atendimento às populações das margens ribeirinhas do Madeira e igarapés confluentes. Ele afirmou ainda que onde não houver prestação de serviços através das Secretarias de Saúde do Estado e do município, as equipes do Projeto de Assistência às Comunidades Periféricas darão ênfase especial, "proporcionando bons serviços médicos e dentários".

EM RO SEMINÁRIO DA CONSTRUÇÃO METÁLICA

A Caminal e o DER-RO farão realizar no período de 5 a 9 de março um seminário de Construção Metálica contando com o apoio do Clube de Engenharia e do Crea-RO, promovimento durante este encontro alcançar questões sobre o emprego crescente de vigas metálicas em todo o país, face que esse tipo de construção oferece vantagens econômicas sobre as de concreto armado.

O Seminário será aberto às 8:30 horas do primeiro dia do mês, na sede do mesmo sendo o palestra de segunda-feira ministrada pelo Engenheiro Geraldo de Magalhães Sá e Silva. O Alto Madeira — Importante Elemento Comercial".

Ano passado a Prefeitura recolheu produtos e bancas colocadas na calçada.

LOJAS FAZEM DAS CALÇADAS MOSTRUÁRIOS DE PRODUTOS

Todo o comércio do centro está invadindo as calçadas que servem para o trânsito do público com tabuleiros de calçados e confecções como mostruários, mas atrapalhando também, porque forçam os pedestres a descerem para os meio-fios, correndo o risco de serem apanhados pelos carros.

Ano passado a Divisão de Fiscalização da Secretaria Municipal da Fazenda deu início a uma operação sobre as calçadas, passando até cinco metros além das portas das lojas.

Quase seis meses depois, as lojas voltam a encher as calçadas com seus tabuleiros e mostruários gerando muitas reclamações do público que diariamente tem que passar pelas calçadas. Ontem, a Divisão de Fiscalização da Semfaz anunciou que voltará a orientar os comerciantes sobre o erro que estão cometendo e também a apreensão de suas mercadorias.

DISSÍDIO DOS GARÇONS TRANSFERIDO PARA DIA 11

O julgamento do dissídio coletivo pedido pelo Sindicato dos Trabalhadores em Bares Hotéleiros e Similares contra os empregadores do setor, que seria julgado ontem, foi transferido para o dia 11 de março pelo juiz presidente da Junta de Julgamento e Conciliação Oswaldo de Almeida Moura, porque o representante da classe patronal não compareceu.

O sindicato ontem estava representado pelo seu presidente, Tito Duarte dos Santos e pela advogada Deonilda Rodrigues, aguardando apenas que o representante da classe patronal comparecesse. Às 12 horas, na ausência, o juiz Oswaldo de Almeida suspendeu a sessão, transferindo-a para o dia 11 do próximo mês, porque não poderia ser julgado o processo à revelia.

REIVINDICAÇÕES

Agora, no dia 11 se o advogado dos empregados tornar a não comparecer, o processo será arquivado e decretado o ganho de causa ao sindicato que representa os garçons, que quer, segundo o presidente Tito, seis meses de benefícios para os gerentes e não tres nesse mesmo tempo, a segurança do emprego, pois quando as mulheres descansam e voltam ao trabalho suas contas estão batidas e os 10 por cento que os garçons deverão pagar legalmente, "considerando que muitos proprietários de bares, restaurantes, boates e similares colocam mas não entregam aos garçons".

Esse processo seria julgado em Manaus, mas a presidente daquela TRT, Lucy Stone Silva Rodrigues, da 11ª região, Amazonas, delegou poderes para o juiz Oswaldo Moura julgá-lo aqui.

Comerciário: sindicato completa 1º ano amanhã

O Sindicato dos Empregados no Comércio de Porto Velho completa amanhã seu primeiro ano de transformação, o que aconteceu por força de processo de investidura número 313.664/83, depois de passar 27 anos como associação, um órgão apenas normativo.

Apesar de considerar um ano pouco tempo, o presidente do sindicato, Carlos de Souza Araújo, acredita que muito se conseguiu como benefícios para os trabalhadores do setor, o que propiciou o fortalecimento da categoria, transformando sua representatividade em atuante defesa da classe.

Segundo Carlos Araújo, "arregimentamos a força do sindicato conseguindo fazer entender aos comerciários que eles agora dispõem de um órgão representativo, através do qual poderá defender os seus direitos. Um exemplo disso é o fim do Comerciário, que antes era apenas uma data, mas que agora, a cada segundo sábado do mês de outubro temos um feriado".

— Contamos também hoje com uma diretoria jurídica e outra médica através da qual os sindicalizados e dependentes contam de especialistas nas áreas clínica geral, cardiologista, pediatria, ginecologia, odontologia. E disso tudo antes os comerciários estavam privados: o pagamento de reposo remunerado a muitos trabalhadores comemorativos, enfim, tudo para tranquilidade do profissional, explica Carlos Araújo.

CONSCIÊNCIA

Amanhã é um dia importante para os comerciários, mas não haverá festa porque o sindicato não dispõe de dinheiro para tanto. "Mas o importante que vale se registrar é que estamos conseguindo unir a classe, trabalhando as dificuldades de simples solução, mas sentimos que ainda está faltando uma conscientização maior", finalizou Carlos Araújo.

CÂMARA EMPOSSA NOVA MESA DIA PRIMEIRO

Já está tudo preparado para a cerimônia de posse da nova Mesa Diretora da Câmara Municipal de Porto Velho, segundo nota divulgada pela Assessoria de Comunicação daquela casa. A nova Mesa que tem na sua presidência o vereador João Coelho (PDS/PFL), será empossada dia 1º em sessão solene a realizar-se na Câmara a partir das 20 horas presidida pelo atual presidente José Campelo Alexandre.

A nova Mesa a ser empossada dia 1º será composta apenas de membros da bancada do PDS/PFL sendo presidida por João Batista Coelho e terá como 1º vice-presidente Afonso Florêncio, 2º vice, Horácio Batista Guedes, o atual presidente José Campelo Alexandre ficará com a 1ª secretaria enquanto que Marlene Gonçalves responderá pela 2ª secretaria. O 3º secretário será eleito durante a sessão de posse da Mesa, logo após a leitura da Ordem do Dia.

Segundo a programação distribuída a sessão solene constará da leitura da Ordem do Dia, eleição do 3º secretário, convite às autoridades para compor a Mesa, recepção às autoridades pelos líderes, chamada nominal dos empossados, proclamação, pelo atual presidente, dos novos dirigentes, discurso dos líderes do PMDB e do PDS e do governador Jorge Teixeira e encerramento pelo novo presidente.

Logo após o encerramento os vereadores e convidados especiais dirigir-se-ão ao restaurante da Associação dos Servidores Públicos de Rondônia onde será servido um coquetel.

SEDUC E FAE DOAM MERENDA ESCOLAR

Lupiana assinala transferência de gêneros para Semec's.

A Seduc e a Fundação de Assistência ao estudante (FAE-DF), conseguiram junto com que as escolas da rede de municípios no Estado incluam em seu cardápio alimentos não gerados famosos para a preparação da merenda escolar.

So para o município de Porto Velho o total atinge 163.980 quilos de gêneros alimentícios, sendo que já foi repassado e anunciou a disposição da SEMEC-Porto Velho os seguintes gêneros. Açúcar: 17.490 quilos; Macarrão: 12.210 kg; Carne: 5.000 kg; Mistura para mingau: 7.304 kg; Fiacto: 3.240 Kg; Leite: 1.075 kg; Arroz: 8.580 kg; Biscoito: 12.805 kg, totalizando 67.986 kg, para atender os meses de fevereiro, março e abril de 1985.

Para os próximos mais serão ainda repassados, os seguintes gêneros alimentícios: Feijão: 15.000 kg; Charque: 8.000 kg; Farinha: 5.000 kg; Fubá: 2.000; 1.000 Kg; e Leite em pó: 4.000 kg, totalizando 38.000 kg.

Para o segundo trimestre, o professor Álvaro Lourival Reis, titular da Seduc, espera por estas dias a definição sobre o convênio com a FAE para a aquisição de todo o enxoval de gêneros alimentícios estabelecido para os meses de maio, julho e agosto.

CALAMA TEM UM CURSO DA SEMEC

A Semec, através da Divisão de Educação, realizará de hoje a 7 de março um curso de Reciclagem para Diretores e professores do Ensino de 1º e 2º Graus na localidade de Calama.

O treinamento que tem como objetivo reciclar os docentes do Ensino de 1º e 2º Graus em métodos e técnicas de Ensino, justifica-se, segundo o Secretário Álvaro Costa, por ser a SEMEC, através da Divisão de Educação, o órgão responsável pela orientação, acompanhamento, controle e avaliação do processo Ensino-Aprendizagem.

Maria Bernadete Vianna Montejo e Vânia Regina da Conceição, são as técnicas responsáveis pelo Treinamento.

Falta tudo em Guajará, decretada a emergência

Em Guajará, o prefeito pode decretar a emergência. (Arquivo/AM).

Guajará Mirim — do Asdemir Soares — Imediatamente após a chegada do Executivo Municipal após 20 dias de licença, o prefeito Isaac Benesby assumiu seu primeiro ato oficial, assinar um que agradecia o apoio de sua equipe ao substituto Salomão Menger durante seu período, pedindo a todos que voltassem a se empenhar da mesma maneira que fizeram o ano passado, para que se compra a Guajará progresso para o próximo exercício.

Ainda durante a reunião, o prefeito Isaac adiantou que deverá decretar estado de emergência no município de Guajará Mirim, que já está sem dez dias de período, medicamentos para as unidades de saúde do Município e ainda a merenda escolar.

Para se ter uma idéia da gravidade do problema, a Secretaria Municipal de Saúde já não dispõe de combustível sequer para abastecer a viatura do tipo ambulância que serve o interior do Município.

O prefeito Isaac pediu um relatório minucioso do setor de saúde deste município, ao secretário Adjunto Francisco Franca e levará o assunto para discussão em Porto Velho, pois segundo Francisco Franca a secretaria de Estado da Saúde não vem cumprindo o programa de distribuição de medicamentos, alimentos e material diverso para Guajará.

REUNIÃO

Convocado pelo governador Jorge Teixeira o prefeito Isaac Benesby participará amanhã em Porto Velho de reunião na presença do Estado, quando serão tratados diversos assuntos ligados aos interesses do Município.

Isaac Benesby já solicitou de seus auxiliares o endereço dos romeiros e projetos a serem encaminhados nesse mesmo ano que deverá ser de grande importância para o futuro dos Municípios de Rondônia.

PASSARINHO CHEGA E FALA DE FRAUDE

O ministro da Previdência e Assistência Social, Jorge Ferreira Passarinho, chegou ontem a Porto Velho para inaugurar, ao governador Jorge Teixeira, diversas obras de extensão das superintendências do Previdência em Rondônia (dentre elas o Hospital Cemetron) além de assinar o programa de ações integradas de saúde, previsto inicialmente com que a Previdência se entenda com os governos dos estados, e estes com os municípios para um trabalho comum em favor da saúde.

O ministro que chegou acompanhado pelo presidente geral do INPAS, Julian Freire e do chefe de superintendência do Rio de Janeiro, Daniel Monteiro em avião da Força Aérea Brasileira, às 10:40 horas, reuniu-se ainda com todos os membros do Simpas no auditório da Emurb, quando fez um relato sobre todas as atividades do ministério durante sua gestão.

FRAUDES

Antes no aeroporto, o ministro Passarinho admitiu que existam cerca de 800 mil aposentadorias fraudulentas na área rural brasileira. Segundo ele a Previdência pode "cair em torno de 1 milhão e 200 mil aposentadorias no ainda, quando for recenseamento do IBGE só existem 1 milhão e 400 mil pessoas com idade acima de 65 anos e bem direito a esses benefícios.

Passarinho afirmou que os fantasmas da Previdência em grande parte concorreram para a oposição da Igreja contra a Previdência. "Na realidade, os aposentados são vítimas de uma corrupção não combatida, porque as pessoas nesta condições são aposentadas através de laudos de idade, apresentados pelas pessoas como testemunhas e os cartórios estão sob suspeita porque lavram aposentadorias de 65 anos". A partir daí, lembrou o ministro, o que ocorre é a Previdência o papel de bode expiatório".

PARTICULAR

Ao comentar as fraudes praticadas contra a Previdência o ministro da Previdência afirmou que não há quem esteja acima de qualquer lei, pois muitas instituições particulares de grande porte da Amazônia estão sendo processadas por fraudes contra a Previdência. "Todos os fraudadores estão sendo processados e são punidos pela ação penal. Que nos ajude a Virgem de Nazaré".

Ele disse ainda, que estas fraudes estão sendo apuradas no curso de um ano. "O que conseguimos descobrir, até agora, não surgiu por um descuido de nós. Se há muita coisa errada investigamos. Mas chegou a um ponto que estamos investigando. Mas chegou a um ponto que estamos investigando. Mas chegou a um ponto que estamos investigando

NA ENTREVISTA COLETIVA

Secretário promete esclarecer crimes

O Secretário de Segurança Antonio Amaro da Silva, concedeu ontem entrevista coletiva para os quatro jornais da capital, quando na oportunidade prometeu solucionar os crimes acontecidos recentemente que ainda não tinham sido esclarecidos, dizendo que sua secretaria tem toda capacidade em material humano para por estes crimes em "pratos limpos".

PROMESSA

— "Enquanto eu estiver nesta secretaria nenhum crime ficará sem solução, pois estarei cobrando de meus delegados um trabalho sério para dar uma satisfação à população que acredita no bom trabalho da Polícia Civil", disse Amaro.

Por outro lado, na entrevista foi dito que muitos delegados estão reclamando da Polícia Militar que indiretamente está prejudicando o trabalho da Polícia Técnica, levando pistas ou até mesmo removendo cadáveres quando se trata de um homicídio, ficando os delegados sem nenhum material onde possa começar suas investigações.

TRABALHO

Amaro disse que esse problema já tinha sido tratado com o comandante da PM Lauro Magalhães quando convidou muitos de seus oficiais para acompanharem a formação de agentes e delegados na Academia de Polícia mas que, essa demanda será levada a aquela corporação, para evitar que outros transtornos possam acontecer. "Queremos trabalhar um conjunto para garantir a segurança da população, onde Polícia Civil e PM terem que andar lado a lado".

Na ocasião foi tratado ainda sobre o "Fente" — ou seja tiragem de ocorrências que vem acontecendo nos distritos e até mesmo na delegacia metropolitana, pois como foi denunciado pelo "Alto Madeira" na sua edição do dia 22 somente os repórteres que falam bem da polícia têm acesso aos principais assuntos. Amaro disse que isso vai acabar e que todas as portas da SSP estarão abertas para a Imprensa, "pois ela é a porta voz da população que tem o direito de saber o que se passa por trás das delegacias".

É BOM QUE ESTEJA FALANDO SÉRIO

Para um secretário de Segurança que acompanhou desde a função de delegado, o bacharel Antonio Amaro da Silva teve um ponto a mais que seus antecessores que entraram sem conhecer os meandros da nossa Polícia Civil. Na entrevista de ontem (veja matéria nesta página), ele revelou que pretende esclarecer crimes considerados "insolúveis".

Bem, acumular crimes na gaveta dos "insolúveis" não é novidade para os secretários de Segurança. Nos últimos 10 anos tivemos alguns como o desaparecimento do ruthelista José Guedes — há denúncias até de que um delegado foi mandado para N.Paraná logo depois de assumir, numa barbearia, que chegaria no dia seguinte aos criminosos. Há a morte do engenheiro João de Deus. Mais recentemente aquele assassinato do empresário Cláudio Cowlinho — segundo todos indícios as investigações pararam porque apontavam para um policial da Delegacia de Homicídios. E nos últimos dias novos crimes violentos aconteceram sem no entanto termos uma solução.

Esperamos que pelo menos o secretário acabe de ver com declarações como a do delegado (?!) Darlo Macedo, para quem não é da competência da Polícia desvendar crimes. Por enquanto, de qualquer forma, só nos resta dar ao novo secretário uma voto de confiança. E esperar que ele esteja falando sério.

Amaro — ainda ao lado o comandante da PM Lauro Magalhães — quer trabalho "lado a lado" das Polícias Civil e Militar (Arquivo/AM).

Comandante da PM desconhece acusações de Tomás Corrêa

O comandante da Polícia Militar, coronel Lauro Magalhães, disse antem pouco antes de embarcar a Manaus, que gostaria que o deputado Tomás Corrêa dissesse quais são os problemas que poderiam causar a minha demissão".

O deputado Tomás Corrêa desafiou ao governador Jorge Teixeira a provar sua honestidade demitindo o coronel Lauro Magalhães do comando da Polícia Militar por estar o mesmo sendo denunciado pelo Ministério Público, o que o comandante Lauro Magalhães diz "desconhecer". Segundo ele, pode até existir algum processo, "mas desconheço qualquer inquérito que esteja sendo movido contra mim.

"Quanto a honestidade do governador é um problema dos dois, ou seja de Jorge Teixeira e do deputado Tomás Corrêa. Eu não tenho o ver com suas brigas políticas, estou desempenhando minha missão e acredito com muita competência, nada deixando a desejar," disse o coronel Lauro Magalhães.

Vitório condenado à 2 anos e seis meses de prisão

O ex-prefeito de Vilhena Vitório Abrão.

O ex-prefeito de Vilhena Vitório Abrão, foi condenado ontem a dois anos e seis meses de prisão num dos processos que estão sendo movidos pelo Ministério Público, no qual Vitório é acusado de usar o dinheiro público em benefício próprio.

Ontem o diretor da Polícia Civil, Esmon de Teixeira, disse que Vitório está com sua prisão preventiva decretada e a Polinter está no seu encalço, mas nenhuma pista concreta que leve ao ex-prefeito ainda não foi encontrada. A informação de que ele estaria numa cidadezinha no interior de Santa Catarina, foi rebatida pelo diretor geral, que salientou que ele tem dinheiro e possivelmente já tenha ido para outro País.

No entanto todos os métodos usados pela Polícia Interestadual estão sendo feita para capturar Vitório e trazê-lo para responder pelos processos movidos contra sua pessoa.

Amigos escapam da morte

Um motorista ainda não identificado e armado com uma faca peixeira desferiu violentos golpes em Francisco Gomes Leal, 21 anos, e Pérsio Padilha Reis, num bar localizado na BR-319 no bairro da Base.

O elemento após desentender-se com as duas vítimas saiu de sua loca e deu uma furada na altura do umbigo de Francisco, enquanto Pérsio segurava o seu braços com uma gravata e em seguida uma facada no abdome de cada e saiu na carreira. Os dois feridos foram socorridos ao Pronto Socorro pela Polícia Rodoviária em uma ambulância levando os mesmos para o Pronto Socorro.

O motivo ao certo a presença da Polícia, ainda não se tem detalhes.

MEIO AMBIENTE COM DELEGACIA

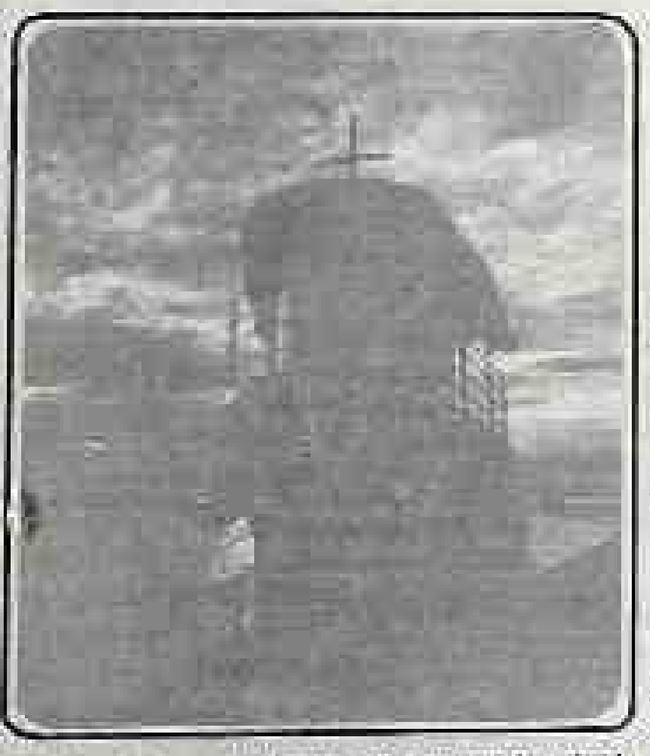

Os nove estão patrulhando pela nova delegacia do Meio Ambiente.

Está sendo montado todo um esquema para a criação da Delegacia Especial do Meio Ambiente que atuará no patrulhamento de rios coibindo a caça predatória e o desmatamento desenfreados nas florestas do Estado. A informação foi prestada pela assessoria de imprensa da SSP.

Essa delegacia funcionará em conjunto com a Defesa Civil e será instalada na Central de Polícia, provisoriamente com 12 agentes com status de uma Especializada.

Por outro lado as portas de armas de caça estão suspensas e não expedida sob hipótese alguma, tentando assim evitar a matança desenfreada de animais silvestres. E com isso evitar que aconteça o que vem sendo feito com o Pantanal Matogrossense.

POLÍCIA CIVIL COM NOVA IDENTIFICAÇÃO

Esmon mostrou o novo modelo de identificação.

Todos os agentes e delegados estarão a partir de hoje usando a nova identidade de policial expedida pela Secretaria de Segurança. Dentro da carteira vem o símbolo da Polícia Civil com o novo modelo de identificação trazendo além do número registro geral, etc. etc. o grupo sanguíneo.

Esse nova carteira dará uma nova posição ao policial que vinha usando uma credencial totalmente fora dos parâmetros de uma polícia séria, dando uma outra postura de um agente e um delegado que estão cumprindo a Lei com maior seriedade, disse Esmone.

Mostrou o do delegado Azul e do agente policial Orlando que estavam com muita dificuldade, pois o texto em cima especial [illegible] com um tamanho normal dentro.

VESTIMENTO

Foi levantado por um policial que [illegible] agentes policiais da SSP não andando mal trajados com camisas regadas, shorts e com sua arma na cintura devido [illegible] policial e que [illegible] cidade, caberia ao preso por um agente nestas condições. Esmon respondeu que após esta decisão irá agir com maior severidade, punindo inclusive aqueles que não cumprirem com as determinações da SSP e que somente uma carteira nova não resolverá o problema.

FIAT
OGGI

SERVIÇO MILITAR CONVOCA PARA ALISTAMENTO

A Junta do Serviço Militar está convocando todos os jovens de 1967 e dos anos anteriores em débitos com o serviço militar. O alistamento é na sede da JSM, na Rua José de Patrocínio n.º 258 (por trás da Prefeitura), onde será regularizada a situação de todos os que estejam em débito com o Serviço Militar.

O alistamento deste ano vai até o dia 30 de junho e os que comparecerem depois desse prazo ficarão para a seleção de 86.

OPERAÇÃO - DESARME VAI AO INTERIOR

A Polícia Civil montou um esquema especial para desarmar jagunços e pessoas que estão armadas em clima de Eleição, promovendo invasões de terras. Ao longo de toda a semana a operação foi [illegible] tornando assim ocultar [illegible] que [illegible] necessitado [illegible] do interior.

Segundo Esmon Teixeira, quadrilha organizada de invasores estão [illegible] dirigindo diretamente para [illegible] e estão montando esquemas para invadir terras e posteriormente vendê-las a [illegible] necessitados. Essa operação pretende [illegible] todos os implicados e prender os culpados.

JOGO DO BICHO

Outra providência da Polícia Civil é acabar com o jogo de bicho que vem crescendo assustadoramente, prendendo os usuários e quem estiver no local fazendo suas apostas.

FIGUEIREDO INAUGURA RODOVIA DE CARAJÁS

Brasília (ESN) — Acompanhado de seis ministros de Estado, três senadores, oito deputados federais e o governador do Pará, Jader Barbalho, do PMDB, o presidente João Figueiredo assina às 11 horas de hoje o dispositivo que autoriza o começo da operação de estrada de ferro Carajás.

A chegada da comitiva ao local da inauguração está marcada para as 10h30m, com a solenidade coincidindo com o descerramento de placa comemorativa. Depois, discursam o presidente da Companhia Vale do Rio Doce, responsável pela execução do projeto, Eliezer Batista da Silva, e o próprio presidente Figueiredo.

Em seguida aos discursos, haverá então "o acionamento do dispositivo de autorização" do início da operação da Estrada de Ferro Carajás, por onde será transportado minério até o porto de São Luís, no Maranhão, embora a estrada também possa ser usada para o transporte de passageiros e das produções safras do cerrado da região.

De Carajás, o presidente Figueiredo segue diretamente para a Base Aérea do Galeão, de onde, se o tempo permitir, vai de helicóptero até o sítio de Itaguaí, de sua propriedade, em Nogueira, no Estado do Rio, onde fica até domingo, quando dará início de sua mudança definitiva, após o dia 15 de março.

ARIQUEMES ENTREGA DIPLOMAS E ACELERA PONTE DO RIO JAMARI

No final da semana que passou, a cidade de Ariquemes viveu momentos inéditos, com vários acontecimentos que marcaram e certamente marcarão a comunidade do município. Já no final da tarde de sábado o prefeito Cardil Valadão de Lima teve vítima de acidente automobilístico, quando estava dirigindo para a sua fazenda e na altura do quilômetro 118 da BR-421, uma Rural-Willys na qual estava em companhia de seus domésticos Paulinho, chocando-se contra um caminhão que trafegava no sentido contrário. Cardil foi socorrido para fora da viatura, sendo levado para o hospital de Ariquemes, onde foi submetido a duas cirurgias, uma na face e a outra no crânio, parte do lado direito da face, pois houve afundamento e ainda a fratura e luxação do pulso direito.

Cardil está licenciado da Prefeitura e seu retorno está marcado para o próximo dia 22 acreditando-se que o acidente somente acontecerá, provavelmente pelo secretário municipal de Saúde, Dr. Paulo Cézar Mello e após o seu retorno e completamente por seus secretários nas diversas.

Cardil foi acompanhado pelo vice-prefeito, Antônio Carlos Carneiro, que assumiu o destacho durante a convalescença do titular e também pela esposa, Dona Maria Lúcia Valadão de Lima, que também se encontrava em estado avançado de gravidez.

Para muitos, esta é a maior dor do governo, em face da conclusão do Estado.

A ponte fica localizada a uma distância de dois quilômetros do centro da cidade de Ariquemes na BR-421, que ligará futuramente o município de Ariquemes ao de Guajará Mirim. Para a cidade de Ariquemes e os parceleiros que vivem e possuem seus terrenos no outro lado do rio, esta será a melhor presente que brevemente o governo estará entregando-os. Lá do outro lado está localizada a vila progresso de Jamari.

Na parte boa

TAÇA DE OURO - O REGULAMENTO E A LUTA PELAS VAGAS

FUTEBOL INTERNACIONAL

Cosmos desfaz o time e deixa o Campeonato

NOVA YORK — O Cosmos anunciou, ontem, oficialmente, que acabou com seu time de futebol e está fora da próxima temporada da Liga Americana de Futebol. Os dirigentes do clube afirmaram, no entanto, que o nome Cosmos permanecerá e será novamente usado em partidas amistosas, visando para a final de ano, na Europa e América Latina.

O impacto da decisão do clube novaiorquino repercutiu diretamente na capacidade de sobrevivência da Liga Americana de Futebol (Usfa), que só possui atualmente nove clubes profissionais. No ano passado, a Usfa chegou a reunir 21 clubes, mas a crise financeira que atingiu o Cosmos, já tinha levado à falência vários clubes menores.

Os torcedores dos clubes que não estão fazendo boa campanha nesta fase inicial da Taça de Ouro não devem se desesperar, lembrando a classificação de seus times. O regulamento da competição foi alterado em 83 e dá a todos os clubes, nos quatro grupos, possibilidades mais amplas de garantir uma vaga para a segunda fase, a ser disputada a partir de julho.

Classificam-se para a segunda fase 10 clubes — quatro de cada grupo — da seguinte forma: 1 — o vencedor do turno da primeira fase; 2 — o vencedor do returno da primeira fase; 3 — os dois clubes que obtiverem o maior número de pontos, computados turno e returno, em cada grupo.

Se por acaso um mesmo clube for o vencedor do turno e do returno, serão preenchidas três vagas — ao invés de duas — pelos seus de pontos.

Em caso de empate por pontos ganhos, entre dois ou mais clubes, em qualquer colocação, a indicação de classificados será feita da seguinte forma: 1 — maior número de vitórias;

2 — melhor saldo de gols;
3 — maior número de gols a favor;
4 — sorteio

O Flamengo, por exemplo, atual líder do Grupo B, estará automaticamente classificado para a segunda fase se for o vencedor do turno da primeira fase, mesmo que não se apresente bem no returno. Já o Santos, que é a última colocada no mesmo grupo, poderá se classificar para a segunda fase da Taça de Ouro ranqueiando o returno da primeira fase vir somando pontos suficientes para garantir uma das vagas de critério técnico.

No mesmo grupo B, o Vasco, que é o vice-líder com nove pontos ganhos — dois atrás do Flamengo — é o outro clube do Rio com boas possibilidades de garantir a vaga para a segunda fase. Já no turno da primeira, como vencedor do grupo, Fluminense, Botafogo e América, que também representam o futebol do Rio, no Grupo A, estão em situação difícil para garantir a classificação desde já. O Bangu, no Grupo D, permanece na liderança, seguido da Ponte Preta, numa situação muito boa.

TAÇA DE OURO - CLASSIFICAÇÃO

GRUPO A

	PG	J	V	E	D	GP	GC
1 - Guarani	11	6	5	1	-	11	4
2 - Grêmio	10	6	4	2	-	9	3
3 - Atlético-MG	8	6	3	2	1	8	5
4 - Palmeiras	6	6	2	2	2	7	6
- Corinthians	6	6	2	2	2	6	6
6 - Fluminense	5	6	2	1	3	6	8
- Bahia	5	6	2	1	3	5	7
8 - Coritiba	4	6	1	2	3	5	9
9 - Atlético-PR	3	6	1	1	4	4	10
- Santa Cruz	3	6	1	1	4	3	9

GRUPO B

	PG	J	V	E	D	GP	GC
1 - Flamengo	11	6	5	1	-	11	4
2 - Vasco	9	6	4	1	1	10	5
- Internacional	9	6	4	1	1	9	4
4 - Bahia	7	6	3	1	2	8	6
- Náutico	7	6	3	1	2	7	5
6 - Goiás	6	6	2	2	2	7	7
- Ceará	6	6	2	2	2	6	6
8 - São Paulo	5	6	2	1	3	6	8
9 - Sampaio	4	6	1	2	3	5	9
- Portuguesa	4	6	1	2	3	4	10

GRUPO C

	PG	J	V	E	D	GP	GC
1 - Sport	11	6	5	1	-	11	4
2 - Vitória	9	6	4	1	1	10	5
- Botafogo-PB	9	6	4	1	1	9	4
4 - CSA	7	6	3	1	2	8	6
- Ceará	7	6	3	1	2	7	5
- Paysandu	6	6	2	2	2	7	7
7 - Náutico	6	6	2	2	2	6	6
8 - Sergipe	5	6	2	1	3	6	8
- ABC	5	6	2	1	3	5	7
10 - Fluminense-PI	4	6	1	2	3	5	9
- Sergipe	4	6	1	2	3	4	10
12 - Ferro	3	6	1	1	4	3	9

GRUPO D

	PG	J	V	E	D	GP	GC
1 - Bangu	11	6	5	1	-	11	4
2 - Ponte Preta	11	6	5	1	-	10	3
3 - Joinville	10	6	4	2	-	9	3
- Brasil	8	6	3	2	1	8	5
5 - Internacional	6	6	2	2	2	7	7
6 - Remo	6	6	2	2	2	6	6
- Operário	6	6	2	2	2	6	6
8 - Vila Nova-MS	5	6	2	1	3	6	8
- Vila Nova-GO	5	6	2	1	3	5	7
10 - Brasiliense	4	6	1	2	3	5	9
- Tiradentes	4	6	1	2	3	4	10

VENDE-SE

Uma Belina LDO ano 83, no valor de 7.500.000,00. Tratar com o Sr. Santiago pelo fone 221-1696, após as 18hs e 30m.

MAURÍCIO ALVES É ACLAMADO PRESIDENTE DO SÃO FRANCISCO

Maurício Alves Nascimento foi eclamado presidente do São Francisco. Ele irá assumir o cargo até 86, em virtude do ex-presidente José Morais Costa Filho haver renunciado em janeiro.

Maurício Alves disse que vai fazer do São Francisco um time forte e estruturado. No entanto, não promete ser campeão este ano, mas garante fazer entre os quatro primeiros colocados.

A nova diretoria do São Francisco ficou assim:

— Presidente de Honra — Raimundo Aurélio Tavares Vieira
— Patrono — Gleber Camus de Magalhães

PRESIDÊNCIA
— Presidente — Maurício Alves Nascimento
— Vice-Presidente — Orlandir Portilho Miranda
— 1º Secretário — Miguel Rodrigues Cesare Filho
— 2º Secretário — Orlando Rodrigues Catana
— 1º Tesoureiro — José da Costa Cotegi
— 2º Tesoureiro — Gerardo Sales de Miranda
— Diretor de Esportes — Walmi Mateus da Silva

CONSELHO FISCAL
— Presidente — Francisco Alves Bezerra
— Vice-Presidente — Miguel Colaço
— Secretário — Carlos Rodrigues Calado
— Membro — Wilson de Oliveira Campos
— Suplente — Francisco Eliene Rodrigues Nascimento
— Suplente — Maria das Graças Campos Lima
— Suplente — Maria do Nazaré Guimarães dos Santos
— Suplente — Jaime Dutra Serpa

DEPARTAMENTOS
— Social — Humberto Tavares Alves
— Patrimônio — Urbano Barbosa Pimentel
— Relações Públicas — Carlos Cardoso da Silva
— Imprensa e Divulgação — Dionízio Ferreira Azevedo
— Comercial — Abílio Fidélis dos Santos Filho

AUXILIARES
— Assessor da Presidência — Wagner José Rego de Miranda
— Supervisor — Elson Rocha de Aquino
— Massagista e Roupeiro — Cláudio Domingos da Silva
— Chofer — Carlos Ferreira Lima

Helene's

CABELELEIROS

Corte de cabelos
Estética facial
Manicure Pedicure
Consultas de Estética
e orientação

RUA GETÚLIO VARGAS N.º 2371
(ENTRE CARLOS GOMES E D. PEDRO II)

Evaristo não anuncia mais sua programação

O técnico Evaristo Macedo disse ontem, que não irá anunciar a programação dos jogos da Taça de Ouro que vai começar até o dia 10 de abril, quando terá a convocação dos jogadores para os dois amistosos da Copa de Mestres. Evaristo ainda aguarda o sim definitivo do CBF e conversou com o Diretor de Futebol Celso Garcia.

— Não vou anunciar mais os jogos que pretendo observar porque fazem muitas especulações e acabam criando um clima de tensão para os jogadores.

O treinador vai contar com o jogo Joinville x Bangu, domingo, em Joinville, Atlético e técnico da seleção brasileira principalmente. O clima de festa que os dirigentes catarinenses criaram e as declarações dos jogadores dos dois times, além das especulações envolvendo alguns jogadores, preocuparam o treinador do campeonato de Evaristo.

ORAÇÃO DO MENINO JESUS DE PRAGA — Oh! Jesus que disseste: tudo o que pedirdes ao pai em meu nome ele concederá em intermédio de Maria Vossa Sagrada Mãe eu vos peço que minha oração seja ouvida. Oh! Jesus Tua divindade sabe e reconhece, procure e acharás, bate e a porta se abrirá em intermédio de Maria Vossa Sagrada Mãe eu vos peço que minha oração seja ouvida. Oh! Jesus que dissestes: O Céu e a Terra passarão, mas as minhas palavras não passarão por intermédio de Maria Vossa Sagrada Mãe eu vos peço que minha oração seja ouvida — Agradeço a graça alcançada S. B. A. V.

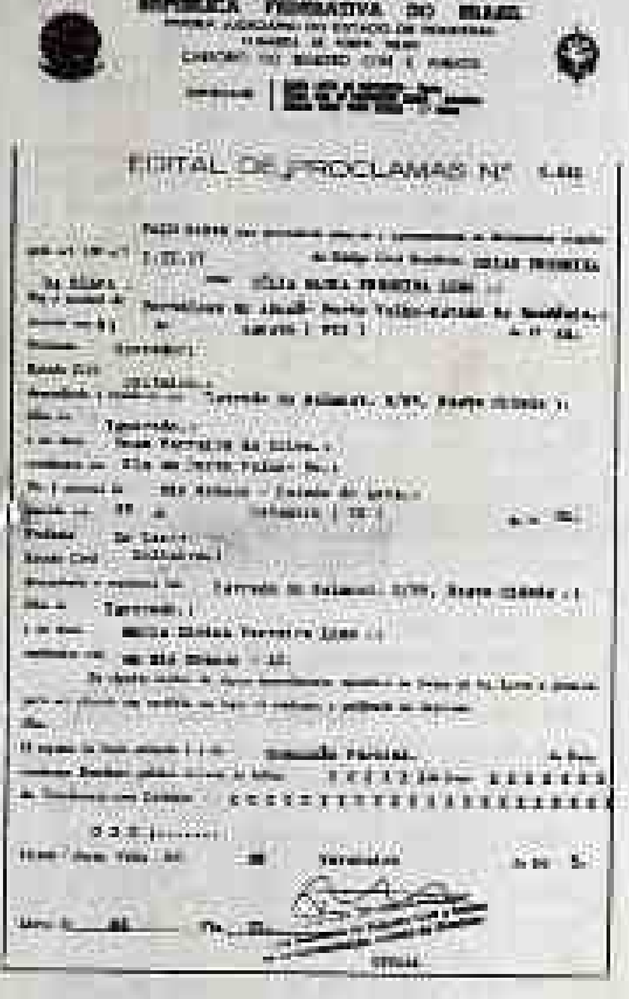

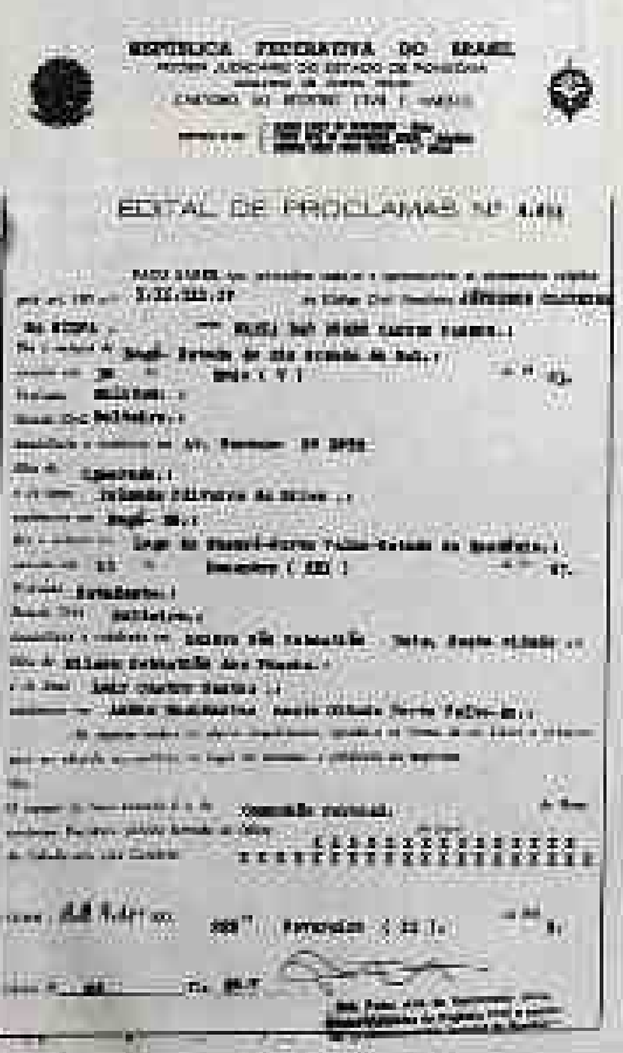

BASQUETE DE RONDÔNIA ESTRÉIA HOJE: BRASILEIRO

CURITIBA A Seleção Juvenil Feminina de Rondônia estréia à noite no XV Campeonato Brasileiro, no ginásio do Tarumã. Porém, o adversário só será conhecido hoje à tarde, no Congresso Técnico, quando serão formadas as chaves, já que participarão as Seleções do Rio de Janeiro, Brasília, Ceará, Rio Grande do Norte, Pará, São Paulo, Pernambuco, Paraná, Minas Gerais, Santa Catarina e Rondônia.

O time rondoniense está bastante motivado para a competição. O técnico Samuel Johnson que já foi esperançoso em conseguir uma boa colocação, ficou mais motivado depois que venceu a seleção de Maringá, domingo, por 47 a 32. "A equipe se comportou muito bem e, por isso, creio que não decepcionará", frisou Samuel.

IMPOSTO DE RENDA

ENTREGUE SUA DECLARAÇÃO NO BERON

OBSERVE OS PRAZOS:
Até 22/03/85 - para os que tiverem imposto a pagar ou com direito à restituição.
Até 26/04/85 - para os demais e declarantes residentes no exterior.

Beron
Banco do Estado de Rondônia S.A.

Iate Clube de Rondônia

EMBARQUE NESSE REQUINTE

Informações : 221-4789

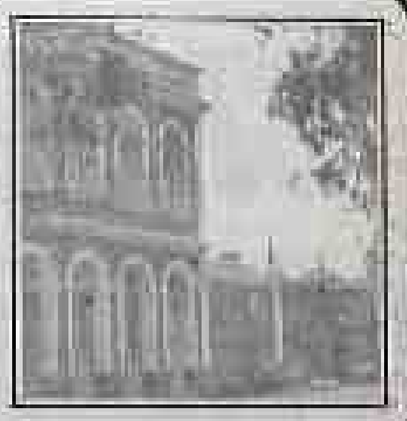

A rivalidade cresce no voleibol

IPIRANGA CONTRATA TÉCNICO E JOGADORAS DO FERROVIÁRIO

TAÇA DE-OURO JOGOS DE HOJE

Náutico X Corintians, Santos X América, São Paulo X Santa Cruz, Guarani X Vasco, Portuguesa X Coritiba, Flamengo X Fluminense, Grêmio X Bahia e Atlético-MG X Goiás.

AMANHÃ

Internacional X Palmeiras e Botafogo X Cruzeiro.

ESCOLA DE FUTEBOL FUNCIONARÁ EM MARÇO

A Secretaria de Cultura, Esportes e Turismo e a Federação de Desportos de Rondônia vão criar, a partir de março, a Escola de Técnico de Futebol. A coordenação das aulas será do professor Manoel Luis Melo (Luisinho).

Segundo Isaias Vieira, da Secet, e Antônio Nogueira, da FDR, a Escola vai ter uma validade imensa a nível de Rondônia, pois dará opções aos amantes do futebol a se atualizarem em todos os ramos do esporte. Eles garantem, também, que há necessidade desta Escola porque o futebol do Estado começa a entrar para uma nova realidade e precisa de técnicos especializados.

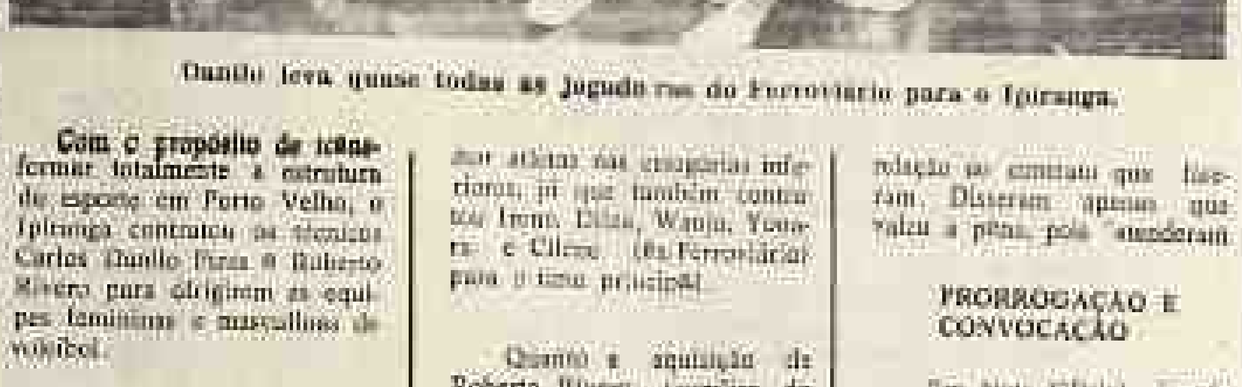

Danilo leva quase todas as jogadoras do Ferroviário para o Ipiranga.

Com o propósito de reformar totalmente a estrutura de esporte em Porto Velho, o Ipiranga contratou os técnicos Carlos Danilo Pena e Roberto Rivero para dirigirem as equipes femininas e masculinas de voleibol.

O presidente Sebastião Lapa não quis revelar o valor da transação, mas admitiu que foi a maior já feita a nível de Rondônia, levando-se em consideração que o vôlei do Estado já disputa a Segunda Divisão do Campeonato Brasileiro.

INVESTIMENTOS

A diretoria do Ipiranga pretende investir no voleibol em função de querer fazer com a hegemonia do esporte rondoniense. No entanto, decidiu contratar Danilo Pena (detentor dos dois maiores títulos do vôlei rondoniense) do Ferroviário para comandar todos os times femininos inclusive com a obrigação de formar as categorias inferiores, já que também contratou Irene, Elisa, Wanja, Yolanda e Cilene (do Ferroviário) para o time principal.

Quanto a aquisição de Roberto Rivero (treinador da Seleção de Trindad) deveu-se por suas qualidades técnicas. É atleta titular da Seleção adulta e professor de Educação Física, sendo bom conhecimento em preparação atlética. Ele vai falar amanhã com as equipes masculinas, com a incumbência de Danilo.

ALTO NIVEL

Por isso, Sebastião Lapa garante que eles vão ter toda regalia dentro do clube, tendo, inclusive, a liberdade de indicarem atletas de alto nível para serem contratados para o Campeonato paro-volleiros.

Tal como Sebastião Lapa, os técnicos Danilo Pena e Roberto Rivero não quiseram falar do montante em dinheiro com relação as contratações. Disseram apenas que valeu a pena, pois "atenderam

PRORROGAÇÃO E CONVOCAÇÃO

Em Nota Oficial de número 10/85, assinada pelo seu presidente, Walter Santos Barbosa, a Federação Rondoniense de Voleibol prorrogou até dia 10 de março o prazo para as transferências sem ônus de atletas no âmbito do Estado desta modalidade.

Segundo Walter Santos a medida visa dar mais condições de os clubes fazerem suas contratações.

Outrossim, também, o FRV convocou para treinamentos junto com a seleção masculina juvenil que se prepara para o Campeonato Brasileiro em Porto Velho, o atleta Jackson, pertencente ao América, de Vilhena e que hoje deverá se apresentar ao treinador Fernando Sérgio.

FALANDO DE ESPORTES

JOSÉ TAVARES

HUMBERTO CORREIA

Temos dito sempre, que o gênio do desporto é muito perigoso. O ciúme, o "status", o diretor influente, o presidente de honra é muito frequente e tentáculos ocultos estão no auge e fazem disso tudo no país. E aqueles a quem todos recorrem nas horas de apuro, e encontram sempre a solução para suas dificuldades. É a nossa que anda se olhando em nós ao ambiente de cultura, mas o véu no rosto e cara e "grito" para o "status" de moças. E aquele que nunca se omitiu à agremiação com títulos de benemérito e outras que tais. E, enfim, o famoso "pau-de-arara" de horas de loucuras.

Mas é, também, o homem fácil de ser esquecido. Basta deixar de fazer tudo aos que o cercam. E lá se vai ele para o esquecimento.

Já o esportista, o atleta, tem melhor recompensa, pois mesmo na lembrança de tantos, de cabeça especializada e dos próprios dirigentes. Se ele foi um bom, diferente será esquecido, e quase sempre suas falhas e suas glórias serão sempre revividas pelo próprio ser atuante em que atuou, ou pela própria história do esporte.

* * *

Mas ultimamente se vê uma homenagem dedicada e até despropositada com a colocação de seu retrato em uma rua, praça ou outro logradouro público, por maior e mais tolerante que tenha sido o serviço que prestou ao esporte de sua comunidade. Isso me fez aprimorar, uma passada, uma indicação ao Câmara Municipal (que ainda não pode lá em próximas oportunidades) pedindo fosse corrigida essa injustiça.

Tudo isto que aí está dito, vem a propósito na tarde, na semana passada, de um grande desportista controvertido: Humberto Correia. Quando na luga de sua vida empresarial, política e humana na sociedade reflorim, sua retidão e colaborar nos grandes empreendimentos do futebol. Ele o homem convidado a prestar as atividades da Ferroviário e outras agremiações. E prestar as embaixadas significou financiá-las. Ele quase sou o presidente atualizar em embaixadas das Seleções de Rondônia que se destacaram.

Ao seu nome, o dia de vê? Nem sequer uma rua de pequeno daqueles clubes que ele tanto ajudou e muito menos da Federação. Mas este meu primeiro dia deste de ser uma homenagem minha particular, e a certeza de que comungará o brasileiro comigo nesta injustiça.

Bicicross domingo no Santo Antônio

No próximo domingo, dia 3 de março estará sendo realizado o Torneio Fim de Férias, no Circuito Santo Antônio, a partir das 8 horas.

AULAS

Este é o segundo Torneio da temporada de 1985 e a comissão de esportes da Associação de moradores do Conjunto Santo Antônio espera um grande número de pilotos participantes, uma vez que o início das aulas trouxe todos aqueles que estavam fora da cidade.

MEDALHAS

As inscrições encerrarão sexta-feira e estão sendo efetuadas na sorveteria Uni—Duni—Tê no Conjunto Santo Antônio. Os patrocinadores, Mapavi e Sorvetes Longrone oferecerão medalhas aos vencedores da prova.

As equipes que tradicionalmente disputam estão treinando seus pilotos prometendo que a "Briga" vai ser feia, principalmente agora que outras equipes estão sendo formadas.

TJD ESCOLHE NOVO PRESIDENTE AMANHÃ

O Tribunal de Justiça Desportiva se reúne, amanhã, este ano, pela primeira vez. A reunião, amanhã, vai servir para que os novos auditores escolham o novo presidente: já que o mandato — que é de um ano — de João Bosco do Nascimento expirou-se ao término do Campeonato Estadual de 1984.

Mas, o ex-presidente poderá ser reeleito. Os auditores estão dispostos a mantê-lo no cargo por considerar que ele fez um excelente trabalho no ano passado. João Bosco, porém, mostra-se interessado em continuar como presidente e já convidou, novamente, Wilson Nicolau Cacuakis, que renunciou no ano passado, para fazer parte do órgão. A reunião começa às 20 horas, e João Bosco faz questão que todos os auditores estejam presentes porque já vão começar a traçar a estratégia de trabalho.

João Bosco, ao centro, deve continuar na presidência do TJD. Arquivo/AM.

CRUZEIRO PROMOVE TORNEIO

O Cruzeiro vai promover no mês de março o Torneio Amizade com a finalidade de preparar as equipes para o Taça Cidade de Porto Velho.

A competição será disputada no campo do estreiado e vão participar o Fluminense, o Vasco da Gama, o Rondônia, o Mixto, o São Domingos e o próprio Cruzeiro.

O Torneio tem o critério de rodízio simples, sendo campeão o time que maior número de pontos alcançar no final, já que todos vão se enfrentar.

Selva Fernandes

HÉLIO FONSECA

Foi surpreendido por seus amigos no dia do seu aniversário em sua nova residência não houve festa, mas seus amigos Luiz Tourinho, Vice-Prefeito Nonato Castro e sua Filha Luciana Cabral Castro, e esta colunista foram cumprimentá-lo.

Sucessão:

TEIXEIRA FICA OU NÃO FICA?

As opiniões se dividem. Uns dizem que Teixeira descerá as escadarias do Palácio Getúlio Vargas. Outros afirmam que Teixeira emplaca 87, à frente do Governo do Estado. A verdade é que o governador continua trabalhando tranquilamente.

Ilha do Mel

A foto revela a felicidade e o sucesso estampados no semblante de Frederico e sua simpática Laura com relação à ILHA DO MEL, sonho realizado de seu filho.

CARNAVAL FORENSE

Rondônia é palco de um fato inédito no país. A decisão do seu carnaval foi parar na Justiça. Imaginem juízes togados e Desembargadores chamados a julgar escolas de samba! como se vê, o samba-enredo para 1986 já está pronto.

Nova griffe em P. Velho

Depois de trabalhar a muito tempo com moda a professora de Biologia e Manequim em moda Beach, sra. Eva de SS. Selma Bernardes irá lançar nesta capital sua griffe, será um SHOW de MODA.

Aguardem as novas Coutoure que irá vestir com todo o estilo e charme.

MISS RONDÔNIA/85

É o concurso Miss Rondônia/85 continua com grande sucesso. As inscrições continuam abertas. O concurso este ano se divide em duas etapas Miss Porto Velho dia 06 de abril e Miss Rondônia dia 18 de Maio. Ambos os concursos serão realizados na sede social do Botafogo Futebol Clube, que já começa com a grande movimentação de montagem de equipamentos — Palco e Passarela.

Grandes novidades cercam este concurso a Diretor de Produções Léo Souza contactou O GLOBO em São Paulo, no sentido de contratação do Ator Mário Gomes para o presentador do Miss Porto Velho, e o Conjunto Magazine para o grande Show de Miss Rondônia/85.

Quanto ao interior, a Coordenação está com o Diretor de Eventos Jadison Silva que acredita na participação massiça e a colaboração das Prefeituras.

Iate na cabeça

Foi batizado o iate Iate na Cabeça que ANAC RAC (figura humana vigente ao ser colocada por trás nós), depois de quase dois de Mano. De fato, IATE CLUBE DE RONDÔNIA já é uma realidade para alegria de Comodoro Dr. Carneiro BETO FILHO.

Carrossel

O REITOR EURO TOURINHO FILHO, segunda-feira, em Brasília, como convidado especial, participou da posse do novo comandante dos Dragões da Independência, Tenente Coronel Carvalho Spiegenberg Chaves.

Ministro Murilo Macêdo chegando a Porto Velho, para prestigiar a entrega de Quatro Carros Sindicais.

Ministro Esther Figueiredo deverá visitar a Universidade Federal de Rondônia, cuja pedra fundamental de seu campus ela teve o privilégio de lançar em P. Velho.

O Novo secretário de Planejamento do Estado de Rondônia, Lauro começa a dar nova direção às ações daquela secretaria.

Enquanto os governadores do Acre, Amazonas e do Pará judiam candidatos para o primeiro e segundo escalão da futura administração de Tancredo Neves, lamentavelmente Rondônia não é ouvida.

Anotem. Se o governador Jorge Teixeira não permanecer no palácio Getúlio Vargas, indubitavelmente influenciará em sua sucessão.

Amir Lando deverá ser eleito presidente da Assembléia Legislativa do Estado.

— Um "close" do empresário Waldir (com seu lindo herdeiro), que tem dinamizado a Gráfica Palmares, juntamente com seus competentes socios.

Bomba Política

Deputado Antonio Martins o primeiro petebista do PDS, e se pronunciar em Rondônia contra a candidatura Maluf está sendo acionado pelo PMDB e pelo PDT.

Será uma perda lamentável para os quadros políticos, pois ele tem vez e lamina o Cafe sul do Estado.

Candidato ao Tampão

«BOATO» bom predomínio sigla numa importante rede bancária nas mãos de cinco: José Francisco Bezerra, Otávio Pires, Mauro Antônio, Jerônimo Medeiros, Ismael Correia, Amir Lando.

Isso não passa que se falando nas suas, trouxe um risco apressado.

INDICADOR PROFISSIONAL

ADVOGADOS

SWAMI OTTO BARBOSA
TANIA OTTO OLIVEIRA
Causas Civeis, Comerciais, Trabalhistas
Assistência Contábil e Jurídica a Empresas, Contratos, distratos, encerramento de firmas.
Av. KENNEDY, 1.702
Tel.: 221-3982, 1948, 0283, 0241.

MÉDICOS

Dr. AMARO GUSMAO GUEDES
Endocrinologista
Membro da Sociedade Brasileira de Endocrinologia e Metabologia.
Clínica para emagrecimento, diabetes, doenças da tiroide, disturbios do crescimento, excesso de pelos, infertilidade.
Consultas a partir de 14:00 horas.
Dr. SALEH M. ABDO
Clínica Geral
Endereço: Edifício Rio Madeira, 2º. andar, sala 203.

NEGÓCIO DA CHINA
FAZENDAS
Vendas somente ao consumidor.
Tratar em Rondônia com o Sr. ORLEIR, telefone 221-6566 ou no Rio de Janeiro com o Sr. ROMEU, tel. 580-0011 ramal 2.

GRUPO TOURINHO
VENDE
CARROS
USADOS
COVEL
1 — Um Opal Furgão Ano 83 Cor Branco Latus
2 — Fiat Oggi CS Ano 84 Cor Bege Ouro Alves
3 — Fiat Panorama Ano 83 Cor Bege Dorado
4 — Furgão Fiat 147 Ano 84 Cor Branco Rally
5 — Fiat 147 — C Ano 81 Cor Marron
6 — Fiat Panorama Ano 82 Cor Azul
7 — Yamaha DT—180 Cor Vermelha
FONE: 221-2025.

INFORME JC

O deputado Evaldo Amaral Gomes verá apenas ser eleito presidente da Assembléia Legislativa, com o (illegal) apoio do seu suplente, ajuda do PDS e colaboração do Partido Frente Liberal. Lendo representa na Legislativa, um dos poucos nomes consensuais, graças a sua inteligência, humildade, capacidade de negociação e serenidade com que exerceu a Chefia Militar.

CAESAR

Muito concorrido nas muitas noites de Carnaval, o "breakfast" à fantasia do Clarer Park do Rio, (— a 4a madrugada) às 11h da manhã. O café da manhã servido também para convidados não participantes dos desfiles ou dos bailes, entre os quais, João Abdi e Chicão Abdi, Presidente e Vice-Presidente (ainda) do Botafogo.

TURISMO

As agências de turismo e/ou de viagens com filiais em Porto Velho e outras no interior não vêm dando atenção a programas turísticos nacionais, com excursões aéreas, terrestres, hotéis e passeios. Ainda não se conscientizaram que elas não existem simplesmente para emitir bilhete.

CARNAVAL

A indefinição do horário, paupérrima ornamentação, iluminação, sonorização, desorganização generalizada e desgoverno da conflagração geral: marcas indeléveis do Carnaval 85 em Porto Velho.

AMIZADE

Além do mais extremo profissionalismo, a Transbrasil faz questão de oferecer aos seus passageiros uma boa dose de amizade. Um garrisco extra aqui e ali, boa vontade somada à simples eficiência, um esforço além do normal para satisfazer você, Transbrasil, vendo com amigos!

AUSENTE

Mais uma vez Rondônia deverá estar ausente de mais um Encontro Internacional dos Estados brasileiros.

A Embratur promove a partir de hoje em Viena, um Encontro que objetiva mostrar nosso produto turístico na Europa. Logo em seguida, em Berlim, de 2 a 6 de março, acontecerá a ITB — Bolsa Internacional do Turismo, um dos mais importantes eventos do turismo do mundo.

EXEMPLO

Manaus começa a trabalhar em cima da construção de um Centro de Convenções. Ainda está no projeto, mas Rondônia nem isso tem!

TAP

Tap/Air Portugal fechou um contrato com uma operadora turística inglesa para a realização de 154 vôos charter de maio a outubro. Serão transportados mais de 45 mil passageiros da Inglaterra, numa operação que permite à Tap uma receita de dois milhões de libras. Somados a esse valor uma previsão de ingresso de mais de 10 milhões de libras em ocupação hoteleira e despesas gerais (taxas turísticas, etc).

NIVER

Um almoço em "petit comité", segunda-feira, comemorou a data natalícia de

A Assembléia Legislativa deverá ser a tarefa de amanhã, o Presidente André Lando.

Teresa Oliveira, que é muito bem acolhida e muito benquista. Como hostess, a esposa de economista e ex-Prefeito, Evandro Oliveira, mereceu os muitos rasgados elogios do colunista.

CANCER

Três copos de leite desnatado por dia reduzem consideravelmente o risco de câncer no cólon e do reto. Palavra da Universidade da Califórnia, que, ao longo de 20 anos, estudou mais de 1 mil pacientes.

CARENCIA

A Prefeitura continua devendo à população as placas indicativas dos nomes de ruas e bairros de Porto Velho. Numa cidade onde não se sabe onde fica esta ou aquela artéria, a coisa já deveria ter sido objeto de prescrição e ação do Promotor Sebastião Valadares. Deveria, né?

CURSO

Ivan Cido, ginecologista como poucos na terrinha, acaba de retornar do Rio. Esteve no Instituto Nacional do Câncer, se especializando em pré-natal do câncer mama e útero. É mais: acaba de inaugurar no seu Instituto de Medicina Especializada (Ime), um poderoso grupo gerador de 60 kva que fornece energia elétrica às 24 horas. Aliás, aquela modelar Casa de Saúde, o que significa absoluta segurança e tranqüilidade às suas pacientes. Bola pra frente, Ivan, esta Casa de Saúde com jeito destinada a receber muitos. Para felicidade de todos nós!

SUGESTÃO

Não vai demorar para que haja um Governo que operacionalize o desmembramento da Secretaria de Cultura, Esportes e Turismo. Tudo indica que com a saída, essa pasta seja mais atuante, com o prof. Vitor Hugo no comando do setor Cultura.

VARIG

Os agentes de viagens de Japão virão a visitar a Amazônia, cumprindo um programa de familiarização da Varig Manaus, Belém e Santarém no contexto. No capítulo: a Varig continua voando para Belém com os seus possantes Boeing 727. E Cruzeiro e Vasp continuam trazendo para o Estado um grande número de sulistas para 50 em dezembro o emprego será brasileiro: operam quatro DC-10 entre fazendo o

linha Johannesburgo-Rio, lotados. Aliás a Varig ainda não decidiu se voltará a fazer de Belém uma de suas escalas para a Europa. A idéia é de realizar os vôos, Rio, Belém-Porto-Paris, com a utilização de equipamentos DC-10-30 ou Boeing 707-320 C, mas os estudos de viabilidade econômica não são nada estimulantes.

TAP (2)

Para jovens brasileiros e portugueses residentes em qualquer ponto do País, dos 12 aos 11 anos de idade, a Tap/Air Portugal lançou um concurso alusivo ao Dia de Portugal, de Camões e das Comunidades Portuguesas. O tema é a "Fundação da Nacionalidade Portuguesa", devendo o trabalho ser apresentado num máximo de quatro laudas. O prazo limite para envio dos trabalhos à Embaixada de Portugal em Brasília é até 15 de abril. Para os dois primeiros colocados a TAP/Air Portugal vai oferecer uma passagem ida-e-volta desde a cidade de origem dos premiados até Lisboa, incluindo hospedagem e passeios.

ESPORTES

O Presidente do Tribunal de Justiça Desportiva da Federação Rondoniense de Futebol, prof. João Bosco Ferreira do Nascimento, recebeu e está divulgando a seguinte carta de seu colega ex-Auditor do TJD da Federação Paulista de Futebol, Desembargador Luiz Carlos Galvão e Barros: "No momento em que deixa a Presidência do TJD da FPF, afastando-me do cargo de auditor, que ocupei por quase dois anos, não posso me calar quando verifico a impotência da Justiça Desportiva, enquanto assim estruturada, para fazer valer suas decisões no que concerne a graves infrações disciplinares. Com efeito, a Justiça Desportiva só será efetivamente respeitada, tenho certeza, quando os poderes maiores aceitarem a idéia de que é preciso reformá-la integralmente para que lhe a natureza de um verdadeiro conselho administrativo, com poderes para dirimir, com definitividade, as controvérsias surgidas no desporto e, assim, as infrações disciplinares desportivas. Os desdobramentos do recente Caso Mário Sérgio bem demonstra essa necessidade. O desrespeito ao decidido pela Justiça Desportiva por uma das mais tradicionais sociedades esportivas do País, nesse episódio, sem que pudesse esta mesma Justiça Desportiva fazer valer sua decisão, bem o decreta que é preciso mudar. De fato, o descumprimento da ordem da STJD Palmeiras na Justiça Comum, antes mesmo que julgássemos definitivamente o processo, impede o T.J.D. agora, confirmar a decisão da douta Maioria, em 19 de novembro último, de que divergi, de fazer valer a suspensão imposta julgando dirimenda oferecida contra a associação e o atleta por sua inclusão em partida apesar da suspensão anteriormente aplicada. E errei, o ex-Auditor. E assim, de certa forma destituído mas com esperança em dias melhores para o desporto brasileiro e para a Justiça Desportiva, que me despeço do Tribunal da Justiça Desportiva, que me despeço da FPF, permanecendo, todavia, ligado ao renascendo Instituto Brasileiro de Direito Desportivo, onde espero poder continuar a colaborar".

Mais uma opção do BANACRE para você. O sistema asbace de depósitos garantidos.

OS CHEQUES DE CLIENTES DOS BANCOS ESTADUAIS NÃO VOLTAM. BASTA DEPOSITÁ-LOS EM UMA DAS 23 AGÊNCIAS DO BANACRE.

Para você usufruir das vantagens do Sistema ASBACE, dirija-se a uma de nossas Agências.

BANACRE 20 ANOS
BANCO DO ESTADO DO ACRE S.A.

HORÓSCOPO

ÁRIES (de 21/3 a 20/4 Hoje) Marte — — lhe traz algumas preocupações para o trabalho. Atenção redobrada e boa disposição. Situação que parecia complicada vai se resolver com os amigos. Do modo geral você é muito bom e não perde para ninguém. Com isso, as coisas ficam fáceis. Amanhã, novidades nada muito agradáveis.

TOURO (de 21/4 a 20/5 Hoje) Vênus — — a vida sentimental continua problemática. Você estará correndo de calar a verdade. O jeito é aceitar a situação como ela é. Não adianta querer mudar. Se você está insatisfeito, saiba que a vida não é só isso. Você tem muitas coisas boas a seu favor. Aproveite-as. Não se esqueça de que a paciência é uma virtude.

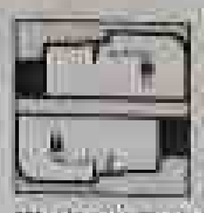

GÊMEOS (de 21/5 a 20/6 Hoje) Júpiter — — Momento bastante bom de sorte. Aproveite a sua capacidade de ser simpático e de fazer as pessoas rirem. Você tem uma boa capacidade de sair de uma situação difícil de um modo que é raro ou errado. O que é bom ao mal.

CÂNCER (de 21/6 a 22/7 Hoje) Lua — — Caminho livre para você. Momento de realização e alegria. A Lua está a seu favor, ajudando a conquistar seus desejos. Os mal-entendidos se dissipam como por magia e você estará feliz e sorridente. Sem exageros com as palavras.

LEÃO (de 23/7 a 22/8 Hoje) Sol — — Você sente que as coisas estão melhorando, e realmente isso acontece. A sua função é manter a alegria de hoje. Aproveite que alguém está lhe dando atenção e faça o mesmo. Você terá o mundo aos seus pés.

VIRGEM (de 23/8 a 22/9 Hoje) Mercúrio — — O momento, para os nativos deste signo, é de usar as suas melhores qualidades para o bem comum. Pensar mais seriamente e trabalhar o seu intelecto. Você tem a capacidade de trabalho para isso. Este é um bom momento para começar.

LIBRA (de 23/9 a 22/10 Hoje) Vênus em oposição com Marte e Urano, traz grandes tensões, até lhe forçando a uma energia física, mas nervosa pode deixá-lo cada momento um pouco irritado. Nesta área, é conveniente você evitar as discussões estéreis com os seus colegas.

ESCORPIÃO (de 23/10 a 21/11 Hoje) Plutão — — Plutão lhe oferece um excelente apoio à Lua, o que pode lhe trazer tranquilidade e determinação. Uma ocasião pode ser mais boa e menos propícia do que se costuma, o que pode acarretar em dificuldades estimulantes. Seja prudente e pense duas vezes antes de agir.

SAGITÁRIO (de 22/11 a 21/12 Hoje) Júpiter — — Começou uma disputa cerrada e até perigosa. Não se esqueça de a sua capacidade mental lhe dará todas as armas possíveis, aproveite para descansar a cabeça. Evite os programas em que você não se sinta motivado. Fique muito tranquilo com a situação financeira.

CAPRICÓRNIO (de 22/12 a 20/1 Hoje) Urano — — Hoje você pode perder dinheiro. Atenção, não dê ouvidos a ninguém que lhe diga que você pode ganhar muito. Poderá chegar atrasado e ninguém o esperar pessoas que lhe são muito caras. Para os relacionamentos afetivos, hoje é possível que ninguém queira lhe dar ao lado de um belíssimo. Atenção.

AQUÁRIO (de 21/1 a 19/2 Hoje) Urano — — De modo geral, as coisas não estão muito boas, mas também não estão tão ruins assim. Algumas pessoas podem se aproveitar disso em vão para obter vantagens. Procure aproveitar algumas boas notícias de poder comprar.

PEIXES (de 20/2 a 20/3 Hoje) Saturno — — Suas relações com amigos e pessoas próximas. É possível que alguém esteja sua ajuda de maneira ardilosa. De qualquer modo, estará muito pensando e alegre, uma companhia muito agradável. Evite pensar demais e intelectualizar as coisas.

Ricardo Bueno

Tancredo e a luta contra as altas de preços

O presidente eleito Tancredo Neves volta a afirmar que será preciso cortar os salários para combater a inflação. Eu acho que os trabalhadores ainda vão ter de trabalhar com menores salários mesmo, para que não se repita no Brasil a experiência argentina, que emerge hoje uma inflação de aproximadamente 700% ao ano. Ora, as declarações de Tancredo estão longe de ser lógicas. Qualquer economista honesto e minimamente informado sabe que os salários não são responsáveis pela escalada inflacionária no Brasil.

Se os salários fossem a causa básica da inflação, os altos índices de preços no Brasil seriam moderadíssimos, pois desde 74 os ganhos dos trabalhadores vêm caindo em termos reais. E preços, portanto, que Tancredo não cita nesse ambiente cauto de apoio concentrado e sobe o olho para as causas reais da inflação, que são a excessiva demanda, a especulação com gêneros básicos, a indexação pelos industriais de seu poder de monopólio, a especulação financeira, a emissão de dívida interna, a sonegação plena das aplicações financeiras etc. Caso contrário, se tiverem continuar os preços, a inflação poderá ascender aos 1.000% ao ano.

Cabe ao ministro do Planejamento, um economista sério, um imperativo categórico para combater a inflação e evitar as indesejáveis mudanças de rumos na política econômica. Além disso, as promessas de Tancredo de que a luta contra o alto custo de vida e a solução do déficit social não signifiquem sacrifícios adicionais dos trabalhadores não passam de simples jogo de palavras. Se pensa, com isso, em beneficiar, ainda mais, os assalariados não deverá ocorrer a ninguém que o ministro do Planejamento Tancredo Neves não tenha a coragem de um antecessor.

O mais sensato numa hipótese dessa, é que todos saibam que a política atenderá de imediato à reflação sem acumulação financeira no Brasil. Aquilo disse, os governos só sucedem em que recebeu a compra de poder para uma política heterodoxa, que combine a luta contra os altos de preços com a retomada do crescimento econômico. O Governo Tancredo Neves não pode, porém, repetir esse erro sob pena de frustrar as expectativas que criou na sociedade. Uma sociedade cansada da recessão, do desemprego, da miséria, da falta de perspectiva, etc. Uma política de combate à inflação com base no arrocho salarial só agravará esse quadro e poderá colocar o futuro Governo num autêntico beco sem saída.

Diante disso, o mínimo que se pode esperar é que Tancredo Neves tenha o bom senso de não repetir erros passados e não procure colocar contra da parede a maioria de quem não pode pagá-la. Se não agir assim, o futuro presidente terá sérios dores de cabeça.

Proposto para Dallari o "Nobel da Desgraça"

O prêmio "Nobel da desgraça oficial" foi proposto na Câmara Municipal de Vila das Cores, para ser entregue ao Secretário Especial de Abastecimento e Preços, José Milton Dallari. A iniciativa partiu justamente do líder do bancada do PDS no Legislativo, vereador Ivan Nunes Siqueira, que classifica de "desastrosa" a política do governo que — segundo ele — "entra na página negra do livro de nossa história contemporânea ao lado das ações de torturas que se cometeram nos anos de chumbo".

Em requerimento aprovado na Câmara municipal de Vila das Cores, o líder pedessista afirma que "nos últimos 20 anos, que coincidem com a ditadura militar, nunca se utilizou de tantos meios de comunicação para anunciar a paz como agora, quando o povo brasileiro vive algum medo, realmente assombrados pelos preços dos combustíveis, dos gêneros de fundamental importância".

Para o vereador a Câmara não aceitar a concessão do prêmio "Nobel da Desgraça Oficial" e sugere oferecer duas outras alternativas de título: "prêmio da esperança alheia" ou menção de "descontentador do abastecimento e preços".

CINEMA

LACERDA CINERAMA

O Regresso da Coroa Negra 16:30 e 20:30 Hs.

Sexo Sem Limite 14:30 e 22:30 Hs.

CINE TEATRO RESKY

As Ninfetas do Sexo Selvagem 21:30 Hs.

CINE BRASIL

Curral de Mulheres 21:30 Hs.

TV NACIONAL

11:00 — Clube Rox
12:15 — Primeira Jornada
12:30 — É Hora de Esporte
13:15 — Esporte Local
14:00 — Bombeiro
15:0 — A Turma do Tia Lamota
16:30 — Clube do Circo
18:00 — FM TV
18:00 — Edição Nacional
19:25 — Edição Local
19:30 — Jornal Manchete
20:15 — Bar Academia
20:15 — Dracula Show
20:00 — Estrelas Panamericanas
01:15 — Encerramento

FIAT OGGI

AM 8!

Para Prefeito do Município de Porto Velho HAROLDO LEITE O futuro bem planejado

LOBO

FARMÁCIAS DE PLANTÃO

Drogas Mídia II, Av. Sete de Setembro c/Rua Prudente de Morais (NOTURNO).
Drogaria Center, Rua Buenos Aires n.º 1874 Ent. Calama e Abunã (NOTURNO).

AJUDE SUA CIDADE.
Receba o fiscal com carinho.

Porto Velho está crescendo. O progresso chega em todos os lares através de obras, de infraestrutura. Precisamos de mais informações para continuarmos a trabalhar e lhe oferecer outros benefícios.

Quando o fiscal chegar a sua porta, receba-o com carinho, ele é antes de tudo um amigo e trabalhador.

Ajude-o fornecendo informações, você estará ajudando toda a comunidade.

Obrigado.

Vamos trabalhar juntos, melhorando Porto Velho.

Administração
Sebastião Valladares
REALIZANDO UM NOVO TEMPO

SECRETARIA MUNICIPAL DA FAZENDA
LETÁCIO LUCENA DE FREITAS
Secretário

★★★★★
3 ANOS DE PROGRESSO

PORTO VELHO 70 ANOS-CH A LUTA NÃO FOI FÁCIL

DIABRUGAS DO DIABO

JORGE BOAVENTURA

No plural mas, um dos idiomas mais prestigiados pela diplomacia brasileira (adotou um enfoque ca resultados de pesquisa que mandou realizar para saber — o que não deve de ser do lugar — se os pessoas sobre, ou não, na estátua do Rei de Mestre do Tarso ou Cecília sobre a desgraça perfeitamente a um senhor rejeitado pelo nosso País.

A curiosidade acima citada era só um dos itens da pesquisa, em si mesmo revela a hipótese de que, relativo ou não o sentido pejorativo, estes e outros adjetivos e substantivos atribuídos pelos brasileiros a seus compatriotas possam estar em vigor e cada vez com mais vigor e cada vez com mais ampla divulgação. A ler o Dr. Tutty as manifestações de tristeza e perdição das almas que servem à noite dos nossos dias e afligem os homens, as mentiras da cidade pecaminosa, a ganância pelo dinheiro que legam a sua sociedade, são exteriorizadas em grande parte, a aspectos de sua estrutura psíquica que não pode deixar de contrastar com boa parte a desarmonia em que existimos. A partir daí, o país tornou-se muito mais fácil de ocasião pelos seus mandos de ver que este país, atualmente, apresenta-lhe novos padrões de tempo "mais modernos" e "menos repressivos". A modernização entre o bem e o mal, ou exemplo, passou a ser considerada, de vez que a diferença essencial entre um e outro padrão, em muito maior extensão, ser associada como "atitude marginalista". Com isso é dado, tranquilamente para a mentalidade mais pacata, boas descontrações em temas filosóficos, mas que em linguagem vulgar, prática da moralidade ou da boa ordem social, tornam-se, pelo e efeito de atitudes que não podem ser mais praticadas sem maiores riscos de ser considerado "careta" ou "quadrado". Em outras palavras, ficou mais difícil ser honesto e trabalhador. Ser honesto e trabalhador é ser "careta" e "quadrado". Ser desonesto e vagabundo é ser "moderno" e "descontraído".